

Organes

GREFFE PEDIATRIQUE

GREFFE PULMONAIRE ET CARDIO-PULMONAIRE PEDIATRIQUE

Les définitions des méthodes se trouvent dans la rubrique « Données générales et méthodes » :
<https://rams.agence-biomedecine.fr/greffe-dorganes-donnees-generales-et-methodes>

SYNTHESE DE L'ACTIVITE

Depuis 1982, date de la première greffe cardio-pulmonaire, et 1987, date de la première greffe pulmonaire enregistrée dans Cristal, 947 greffes cardio-pulmonaires et 6 989 greffes de poumon ont été enregistrées, ce qui représente l'expérience cumulée globale française en matière de greffe pulmonaire et cardio-pulmonaire. Sur l'ensemble du territoire national, au 31 décembre 2023, on estime à 144 le nombre de porteurs d'un greffon cœur-poumons fonctionnel et à 2 965 celui des porteurs d'un greffon pulmonaire fonctionnel.

Il n'y a eu, en 2023, aucun prélèvement de greffon cardio-pulmonaire pédiatrique, aucune greffe cardio-pulmonaire pédiatrique, ni aucune inscription en liste d'attente de greffe cardio-pulmonaire chez un enfant. L'activité de greffe pulmonaire pédiatrique a connu en 2023 une diminution sans précédent avec une baisse du nombre des nouvelles inscriptions en attente et une baisse du nombre de greffes de 56%. Cette situation s'explique par la disparition de la greffe pulmonaire pour mucoviscidose chez les enfants. Le fait que la greffe pulmonaire s'adressera à l'avenir essentiellement aux enfants ayant une indication autre que la mucoviscidose devrait modifier le profil des candidats ainsi que le type et le nombre des centres effectuant cette activité.

Les petits effectifs de l'activité de greffe pulmonaire pédiatrique doivent conduire à une grande prudence d'interprétation ; dans ce chapitre, les variations observées « a augmenté », « a diminué » ne sont pas statistiquement significatives sauf lorsque nous le mentionnons spécifiquement.

Devenir des candidats en liste d'attente

- Liste d'attente

En 2023, aucun nouveau candidat pédiatrique n'a été inscrit sur la liste d'attente de greffe cardio-pulmonaire, la dernière inscription datant de 2018 (Tableau Ped PCP1a). En 2023, 4 nouveaux candidats pédiatriques ont été inscrits en liste d'attente de greffe pulmonaire, soit une baisse de 56% par rapport à 2022 (n=9), ce qui correspond à une activité en nette baisse par rapport aux années 2018-2022 (Tableau Ped PCP1b). Cette évolution trouve son explication dans la disparition de la place de la greffe dans le traitement de la mucoviscidose chez les enfants. Aucun candidat n'était en liste d'attente de greffe cardio-pulmonaire le 1er janvier 2024, alors que 3 candidats restaient en liste d'attente de greffe pulmonaire le 1er janvier 2024, tous étant en contre-indication temporaire.

Le profil des nouveaux inscrits en liste d'attente de greffe pulmonaire avant 18 ans était différent en 2022 et en 2023, avec en 2023 un âge moyen des candidats de 14,7 ans (versus 13,7 ans en 2022), une proportion de candidats hospitalisés en soins intensifs à l'inscription de 25% (n=1) vs 67% (n=6) en 2022, le patient étant sous ventilation mécanique (3 patients ventilés (33%) en 2022), sans ECMO, (1 patient (11%) en 2022). Les indications identifiées de greffe pulmonaires étaient en 2023 l'hypertension artérielle pulmonaire (50%) et la fibrose (25%) (Tableaux Ped PCP3 4 et 5).

- Devenir en liste d'attente

Sur la période 2014-2023, l'incidence cumulée de greffe était pour les nouveaux inscrits pédiatriques en liste d'attente active de greffe cardio-pulmonaire de 56% à 6 mois. Sur la période 2018-2023, l'incidence cumulée de greffe était pour les nouveaux inscrits pédiatriques en liste d'attente active de greffe pulmonaire de 85% à 12 mois (Figures Ped PCP1 et 2). L'accès à la greffe pulmonaire s'est progressivement amélioré depuis 2007, alors qu'en 2005 avait été instaurée une priorité pédiatrique pour les candidats non urgents, et qu'en 2007 avait été mise en place une priorité nationale, la super-urgence (Figure Ped PCP3).

L'incidence cumulée de décès ou de sortie de liste pour aggravation était de 33% à 6 mois pour les nouveaux inscrits pédiatriques en liste d'attente active de greffe cardio-pulmonaire sur la période 2014-2023 et de 4% à 12 mois pour les nouveaux inscrits pédiatriques en liste d'attente active de greffe pulmonaire, sur la période 2018-2023 (Figures Ped PCP1 et 2). L'amélioration de l'accès à la greffe depuis 2007 s'est

accompagnée d'une diminution de l'incidence cumulée de décès ou de sortie de liste pour aggravation en attente de greffe pulmonaire (31% pendant la période 2003-2006) (Figure Ped PCP3).

Prélèvement en vue de greffe

Il n'y a eu aucun prélèvement de greffon cardio-pulmonaire pédiatrique en 2023.

Alors que le nombre de donneurs décédés en état de mort encéphalique prélevés d'un greffon pulmonaire a baissé en France en 2023 de 8% par rapport à 2022 (281 vs 306), celui des donneurs pédiatriques prélevés d'un greffon pulmonaire a augmenté de 21% (14 en 2023 vs 11 en 2022) (Tableau Ped PCP6). Un greffon pulmonaire pédiatrique prélevés en France n'a pas été greffé. Ainsi, la proportion de donneurs pédiatriques au sein de l'ensemble des donneurs de greffons pulmonaires prélevés en France a augmenté de 3,6% (11 sur 306) en 2022 à 5% (14 sur 281) en 2023. L'âge moyen des donneurs de greffons pulmonaires greffés à des enfants était en 2023 de 38 ans (Tableau Ped PCP3).

Le prélèvement des greffons pulmonaires issus de donneurs pédiatriques décédés après arrêt circulatoire de la catégorie III de Maastricht est possible depuis 2023.

Attribution des greffons

L'attribution des greffons cardio-pulmonaires est déterminée par l'urgence, qui peut donner droit depuis septembre 2006 à une priorité nationale, dite super urgence (SU). Pour les candidats non prioritaires, l'allocation des greffons cardio-pulmonaires a été modifiée en 2021, avec l'obtention immédiate par les candidats de l'équivalent de 400 points du score de répartition des greffons cardiaques.

L'attribution des greffons pulmonaires est, elle aussi, fondée sur l'urgence, avec depuis juillet 2007, une priorité nationale (SU) pour les malades en situation d'urgence vitale sans autre défaillance d'organe. Pour les candidats non prioritaires, la répartition est fondée sur la géographie. Cette répartition géographique a été modifiée en septembre 2020. Les réseaux locaux ont été optimisés afin que le rapport entre le nombre de greffons pulmonaires prélevés dans le réseau local d'un centre et le nombre de greffes réalisées dans ce même centre, soit similaire pour toutes les équipes. De plus, l'allocation régionale des greffons a été supprimée.

Les priorités nationales n'ont pas de limite de durée pour les candidats pédiatriques. De plus, une priorité nationale pédiatrique, mise en place en 2005, permet l'attribution des greffons pulmonaires issus de donneurs de moins de 55 ans et 50 kilogrammes, qui n'ont pas été alloués aux malades en super-urgence, aux candidats pédiatriques.

Il n'y a pas eu de demande de super-urgence pour les candidats pédiatriques à une greffe cardio-pulmonaire depuis 2018. Le nombre de candidats pédiatriques à une greffe pulmonaire pour lesquels une demande de super-urgence a été faite, comme le nombre de demandes de super-urgence faites, ont diminué en 2023 par rapport à 2022 de 89%, alors que le nombre total de candidats diminuait de 44% (Tableaux Ped PCP9a et 9b).

En 2023, le candidat pédiatrique en attente de greffe pulmonaire ayant eu une super-urgence était toujours en attente un mois après que la demande ait été acceptée (Tableau Ped PCP10). En 2023, 2 greffes pulmonaires pédiatriques sur 4 (50%) ont été réalisées dans le cadre d'une super-urgence.

En 2023, 2 des 4 (50%) greffes pulmonaires pédiatriques ont été réalisées avec des greffons prélevés chez des donneurs pédiatriques, et 11 des 13 (85%) greffons pulmonaires pédiatriques prélevés ont été greffés à des adultes (Tableau Ped PCP8).

Activité de greffe

En 2023, il n'y a eu aucune greffe cardio-pulmonaire pédiatrique alors que le nombre de greffes pulmonaires pédiatriques a diminué de 56% (n=4) (Tableau Ped PCP12).

Il n'y a eu aucune greffe pulmonaire pour mucoviscidose (2 en 2022), alors que la proportion de greffes pour mucoviscidose a été de 2% chez les adultes (Tableau Ped PCP13). Les 4 greffes ont été réalisées chez des enfants de plus de 11 ans.

Toutes les greffes pulmonaires pédiatriques ont été des greffes bi-pulmonaires (Tableau Ped PCP14).

Les 2 centres qui ont effectué au moins une greffe pulmonaire en 2023 avaient une autorisation pour la greffe pédiatrique (Tableau Ped PCP15).

L'autorisation de l'activité de greffe pulmonaire pédiatrique de Georges Pompidou (AP-HP) a été transférée vers Necker (AP-HP) en 2019.

Survie post greffe

Pour la cohorte des malades opérés entre 1996 et juin 2022, la survie du receveur 1 an après une greffe cardio-pulmonaire a été de 64% avec une médiane de survie de 44 mois. La survie du receveur 1 an après une greffe pulmonaire a été pour la cohorte des malades opérés entre 2007 et juin 2022 de 80%, avec une médiane de survie de 95 mois (Figures Ped PCP4 et 5). La survie des malades après greffe pulmonaire a été significativement meilleure pour les malades greffés entre 2007 et juin 2022 que pour ceux greffés avant 1996.

Conclusions

Les caractéristiques de la greffe cardio-pulmonaire et pulmonaire pédiatrique en 2023 ont été :

- une absence d'inscription en liste d'attente et de greffe cardio-pulmonaire pédiatrique,
- un nombre de nouveaux inscrits en attente de greffe pulmonaire pédiatrique et de greffes en baisse de 56% par rapport à 2022,
- une augmentation du nombre de donneurs en mort encéphalique prélevés d'un greffon pulmonaire pédiatrique de 21%, avec 85% des greffons pédiatriques greffés à des adultes,
- une disparition des inscriptions en attente de greffe pulmonaire pour mucoviscidose,
- une incidence cumulée de greffe de 56% à 6 mois pour les nouveaux inscrits sur la liste d'attente active de greffe cardio-pulmonaire entre 2014 et 2023,
- une incidence cumulée de greffe de 85% à 1 an pour les nouveaux inscrits sur la liste d'attente active de greffe pulmonaire entre 2018 et 2023,
- une probabilité actuelle de survie 1 an après une greffe cardio-pulmonaire de 64% et 1 an après une greffe pulmonaire de 80%, avec des médianes de survie respectivement de 44 mois et 95 mois.

DEVENIR DES CANDIDATS EN LISTE D'ATTENTE

- Liste d'attente

Tableau PedPCP1a. Évolution du devenir des candidats inscrits en attente de greffe cardio-pulmonaire avant l'âge de 18 ans

	2018	2019	2020	2021	2022	2023	2024
Liste d'attente							
Candidats en liste d'attente active au 1er janvier*	1	1	1	1	0	0	0
Candidats en liste d'attente inactive au 1er janvier**	0	0	0	0	0	0	0
Nouveaux inscrits dans l'année	1	0	0	0	0	0	
Décédés dans l'année	0	0	0	0	0	0	
Sortis de la liste d'attente	0	0	0	0	0	0	
- dont sortis de la liste d'attente pour aggravation	0	0	0	0	0	0	
Greffes	1	0	0	1	0	0	
Greffes (pmh)	0,0	0,0	0,0	0,0	0,0	0,0	.

*Un candidat est en liste d'attente active au 1er janvier s'il n'est pas en contre-indication temporaire au 1er janvier.

**Un candidat est en liste d'attente inactive au 1er janvier s'il est en contre-indication temporaire au 1er janvier

Données extraites de CRISTAL le 05/03/2024

Tableau PedPCP1b. Évolution du devenir des candidats inscrits en attente de greffe pulmonaire avant l'âge de 18 ans

	2018	2019	2020	2021	2022	2023	2024
Liste d'attente							
Candidats en liste d'attente active au 1er janvier*	5	2	4	2	6	5	0
Candidats en liste d'attente inactive au 1er janvier**	0	0	0	1	1	0	3
Nouveaux inscrits dans l'année	9	12	10	8	9	4	
Décédés dans l'année	1	0	0	0	1	2	
Sortis de la liste d'attente	0	0	0	0	1	0	
- dont sortis de la liste d'attente pour aggravation	0	0	0	0	0	0	
Greffes	11	10	11	4	9	4	
Greffes (pmh)	0,2	0,1	0,2	0,1	0,1	0,1	.

*Un candidat est en liste d'attente active au 1er janvier s'il n'est pas en contre-indication temporaire au 1er janvier.

**Un candidat est en liste d'attente inactive au 1er janvier s'il est en contre-indication temporaire au 1er janvier

Données extraites de CRISTAL le 05/03/2024

Tableau PedPCP2a. Évolution des principaux indicateurs de pénurie des candidats inscrits en attente de greffe cardio-pulmonaire avant l'âge de 18 ans

	2018	2019	2020	2021	2022	2023
Nouveaux inscrits pour un greffon	1,0	NC	NC	0,0	NC	NC
Receveurs en attente en liste active au 1er janvier pour un greffon*	1,0	NC	NC	1,0	NC	NC

*Un candidat est en liste d'attente active au 1er janvier s'il n'est pas en contre-indication temporaire au 1er janvier.

NC : Non calculable

Données extraites de CRISTAL le 05/03/2024

Tableau PedPCP2b. Évolution des principaux indicateurs de pénurie des candidats inscrits en attente de greffe pulmonaire avant l'âge de 18 ans

	2018	2019	2020	2021	2022	2023
Nouveaux inscrits pour un greffon	0,8	1,2	0,9	2,0	1,0	1,0
Receveurs en attente en liste active au 1er janvier pour un greffon*	0,5	0,2	0,4	0,5	0,7	1,3

*Un candidat est en liste d'attente active au 1er janvier s'il n'est pas en contre-indication temporaire au 1er janvier.

NC : Non calculable

Données extraites de CRISTAL le 05/03/2024

Tableau PedPCP3. Caractéristiques démographiques des donneurs de poumon et de coeur-poumons, et des candidats inscrits avant l'âge de 18 ans selon leur devenir en liste d'attente de greffe pulmonaire et cardio-pulmonaire en 2023

Caractéristiques	Greffons pulmonaires et cardio-pulmonaires greffés en 2023		Candidats en liste d'attente active au 1er janvier 2023 *		Nouveaux inscrits en 2023		Candidats greffés en 2023		Candidats décédés en 2023		Candidats sortis de la liste pour aggravation en 2023	
	n	%	n	%	n	%	n	%	n	%	n	%
Age												
0-2 ans	0	0	0	0	0	0	0	0	0	0	0	0
3-5 ans	0	0	1	20,0	0	0	0	0	0	0	0	0
6-10 ans	0	0	0	0	0	0	0	0	1	50,0	0	0
11-17 ans	2	50,0	4	80,0	4	100,0	4	100,0	1	50,0	0	0
18-29 ans	0	0	0	0	0	0	0	0	0	0	0	0
30 ans et plus	2	50,0	0	0	0	0	0	0	0	0	0	0
(m ± ds, ans)	38,0	26,9	13,0	4,2	14,7	2,9	15,8	1,8	9,4	4,5	na	na
Sexe												
Masculin	2	50,0	2	40,0	3	75,0	2	50,0	1	50,0	0	0
Féminin	2	50,0	3	60,0	1	25,0	2	50,0	1	50,0	0	0
Groupe sanguin												
A	1	25,0	2	40,0	2	50,0	2	50,0	0	0	0	0
AB	0	0	0	0	0	0	0	0	0	0	0	0
B	0	0	0	0	0	0	0	0	0	0	0	0
O	3	75,0	3	60,0	2	50,0	2	50,0	2	100,0	0	0
Retransplantation												
Non	na	na	5	100,0	4	100,0	4	100,0	2	100,0	0	0
Oui	na	na	0	0	0	0	0	0	0	0	0	0
Total	4	100,0	5	100,0	4	100,0	4	100,0	2	100,0	0	na

*Un candidat est en liste d'attente active au 1er janvier s'il n'est pas en contre-indication temporaire au 1er janvier.

na=non applicable / (m ± ds, ans): moyenne ± déviation standard

Données extraites de CRISTAL le 05/03/2024

Tableau PedPCP4. Caractéristiques des candidats inscrits avant l'âge de 18 ans selon leur devenir en liste d'attente de greffe pulmonaire et cardio-pulmonaire en 2023

Caractéristiques	Candidats en liste d'attente active au 1er janvier 2023 *		Nouveaux inscrits en 2023		Candidats greffés en 2023		Candidats décédés en 2023		Candidats sortis pour aggravation en 2023	
	n	%	n	%	n	%	n	%	n	%
Lieu de prise en charge médicale										
Domicile	3	60,0	3	75,0	2	50,0	1	50,0	0	0,0
Hôpital	0	0,0	0	0,0	0	0,0	0	0,0	0	0,0
USI	2	40,0	1	25,0	2	50,0	1	50,0	0	0,0
Données manquantes	0	0,0	0	0,0	0	0,0	0	0,0	0	0,0
Retransplantation										
Oui	0	0,0	0	0,0	0	0,0	0	0,0	0	0,0
Non	5	100,0	4	100,0	4	100,0	2	100,0	0	0,0
Ventilation assistée invasive										
Oui	0	0,0	1	25,0	0	0,0	0	0,0	0	0,0
Non	5	100,0	3	75,0	4	100,0	2	100,0	0	0,0
Données manquantes	0	0,0	0	0,0	0	0,0	0	0,0	0	0,0
Circulation extra corporelle										
Oui	0	0,0	0	0,0	1	25,0	0	0,0	0	0,0
Non	5	100,0	4	100,0	3	75,0	2	100,0	0	0,0
Données manquantes	0	0,0	0	0,0	0	0,0	0	0,0	0	0,0
Corticothérapie										
Oui	2	40,0	1	25,0	2	50,0	1	50,0	0	0,0
Non	3	60,0	3	75,0	2	50,0	1	50,0	0	0,0
Données manquantes	0	0,0	0	0,0	0	0,0	0	0,0	0	0,0
Distance parcourue en 6 min (m) à l'inscription										
<300 m	1	20,0	1	25,0	2	50,0	0	0,0	0	0,0
>=300 m	2	40,0	1	25,0	1	25,0	1	50,0	0	0,0
Données manquantes	2	40,0	2	50,0	1	25,0	1	50,0	0	0,0
Créatinémie										
<60 µmol/l	5	100,0	4	100,0	3	75,0	2	100,0	0	0,0
60-119 µmol/l	0	0,0	0	0,0	1	25,0	0	0,0	0	0,0
120-199 µmol/l	0	0,0	0	0,0	0	0,0	0	0,0	0	0,0
>=200 µmol/l	0	0,0	0	0,0	0	0,0	0	0,0	0	0,0
Données manquantes	0	0,0	0	0,0	0	0,0	0	0,0	0	0,0
Bilirubine										
<35 µmol/l	5	100,0	4	100,0	4	100,0	2	100,0	0	0,0
35-49 µmol/l	0	0,0	0	0,0	0	0,0	0	0,0	0	0,0
>=50 µmol/l	0	0,0	0	0,0	0	0,0	0	0,0	0	0,0
Données manquantes	0	0,0	0	0,0	0	0,0	0	0,0	0	0,0

Diabète à l inscription										
Oui	1	20,0	0	0,0	0	0,0	0	0,0	0	0,0
Non	4	80,0	4	100,0	4	100,0	2	100,0	0	0,0
Données manquantes	0	0,0	0	0,0	0	0,0	0	0,0	0	0,0
Total	5	100,0	4	100,0	4	100,0	2	100,0	0	.

*Un candidat est en liste d'attente active au 1er janvier s'il n'est pas en contre-indication temporaire au 1er janvier.
Données extraites de CRISTAL le 05/03/2024

Tableau PedPCP5. Evolution du nombre de nouveaux candidats pédiatriques inscrits en attente d'une greffe pulmonaire ou cardio-pulmonaire selon l'indication

	2018				2019				2020				2021				2022				2023			
	Coeur-poumons		Poumon		Coeur-poumons		Poumon		Coeur-poumons		Poumon		Coeur-poumons		Poumon		Coeur-poumons		Poumon		Coeur-poumons		Poumon	
	N	%	N	%	N	%	N	%	N	%	N	%	N	%	N	%	N	%	N	%	N	%	N	%
Autre ou indéterminée	0	0,0	1	11,1	0	0	0	0,0	0	0	4	40,0	0	0	0	0,0	0	0	3	33,3	0	0	1	25,0
Cardiopathie congénitale	1	100,0	0	0,0	0	0	0	0,0	0	0	0	0,0	0	0	0	0,0	0	0	0	0,0	0	0	0	0,0
Fibrose pulmonaire	0	0,0	1	11,1	0	0	1	8,3	0	0	1	10,0	0	0	1	12,5	0	0	2	22,2	0	0	1	25,0
Hypertension pulmonaire primitive	0	0,0	1	11,1	0	0	2	16,7	0	0	2	20,0	0	0	4	50,0	0	0	3	33,3	0	0	2	50,0
Mucoviscidose	0	0,0	5	55,6	0	0	8	66,7	0	0	3	30,0	0	0	3	37,5	0	0	1	11,1	0	0	0	0,0
Replantation-Echec de greffe	0	0,0	1	11,1	0	0	1	8,3	0	0	0	0,0	0	0	0	0,0	0	0	0	0,0	0	0	0	0,0
Total	1	100,0	9	100,0	0	0	12	100,0	0	0	10	100,0	0	0	8	100,0	0	0	9	100,0	0	0	4	100,0

Données extraites de CRISTAL le 05/03/2024

Devenir sur la liste d'attente

**Figure Péd PCP1. Taux d'incidence cumulée de greffe et de décès ou de sortie de liste d'attente de greffe cardio-pulmonaire pour aggravation des nouveaux inscrits entre 2014 et 2023 selon l'âge à l'inscription
(Exclusion du temps passé en liste inactive et des malades sortis de liste ou décédés en attente avant d'avoir eu une inscription active)**

Incidence cumulée de greffe

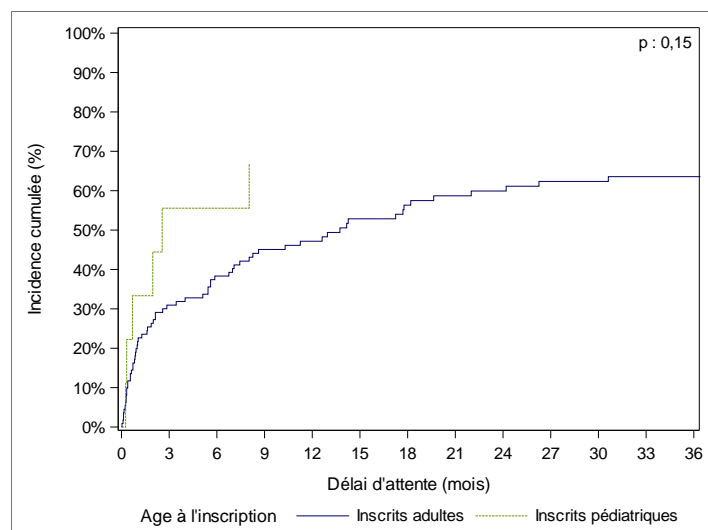

Incidence cumulée de décès

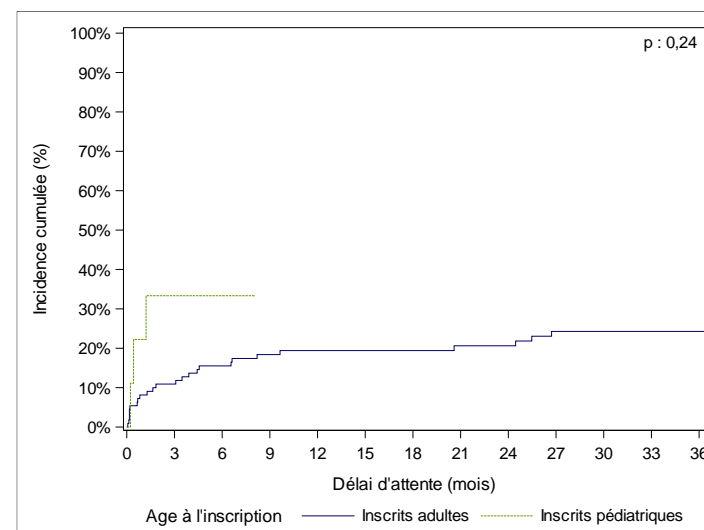

Age à l'inscription	effectif	Incidence cumulée de greffe avec prise en compte du risque concurrent de décès en attente ou sortie pour aggravation en % [IC à 95%]						Incidence cumulée de décès en attente ou sortie pour aggravation avec prise en compte du risque concurrent de greffe en % [IC à 95%]				
		à 3 mois	à 6 mois	à 12 mois	à 24 mois	à 36 mois	Médiane (mois)	à 3 mois	à 6 mois	à 12 mois	à 24 mois	à 36 mois
Inscrits adultes	111	31 [23-40]	38 [29-47]	47 [37-56]	60 [49-69]	64 [53-72]	13,7	11 [6-18]	16 [9-23]	19 [13-27]	21 [13-29]	24 [16-33]
Inscrits pédiatriques	9	56 [15-83]	56 [15-83]	NC	NC	NC	2,6	33 [6-65]	33 [6-65]	NC	NC	NC

*La date d'inscription active est :

- soit date d'inscription sur liste d'attente si le patient n'est pas en CIT le jour de son inscription sur liste d'attente

- soit la date de levée de la première CIT si le patient est en CIT le jour de son inscription sur liste d'attente

NC=Non calculable, IC=Intervalle de confiance, CIT=contre-indication temporaire

Données extraites de CRISTAL le 05/03/2024

Figure Péd PCP2. Taux d'incidence cumulée de greffe et de décès ou de sortie de liste d'attente de greffe pulmonaire pour aggravation des nouveaux inscrits entre 2018 et 2023 selon l'âge à l'inscription
(Exclusion du temps passé en liste inactive et des malades sortis de liste ou décédés en attente avant d'avoir eu une inscription active)

Incidence cumulée de greffe

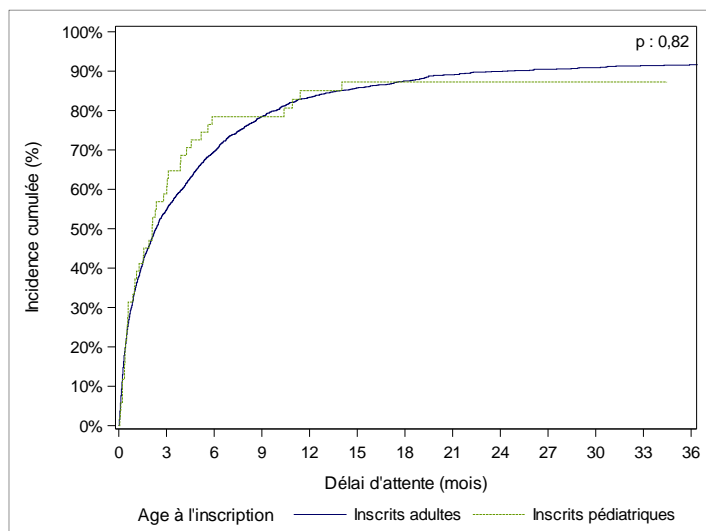

Incidence cumulée de décès

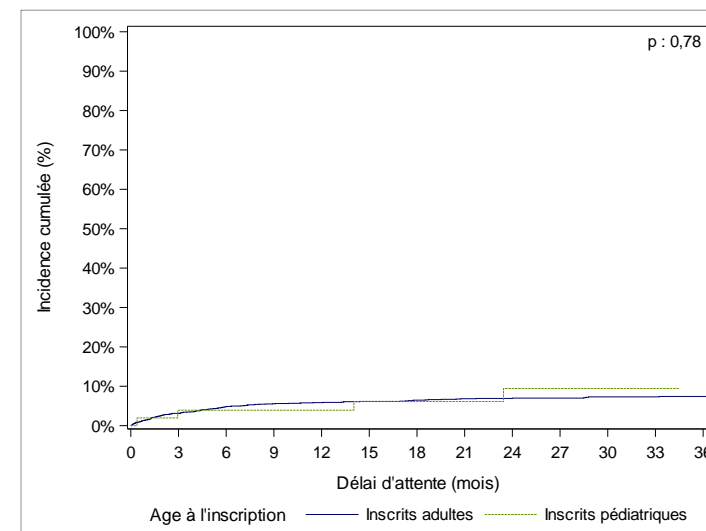

		Incidence cumulée de greffe avec prise en compte du risque concurrent de décès en attente ou sortie pour aggravation en % [IC à 95%]						Incidence cumulée de décès en attente ou sortie pour aggravation avec prise en compte du risque concurrent de greffe en % [IC à 95%]				
Age à l'inscription	effectif	à 3 mois	à 6 mois	à 12 mois	à 24 mois	à 36 mois	Médiane (mois)	à 3 mois	à 6 mois	à 12 mois	à 24 mois	à 36 mois
Inscrits adultes	2174	55 [53-57]	70 [68-72]	83 [82-85]	90 [88-91]	92 [90-93]	2,3	3 [2-4]	5 [4-6]	6 [5-7]	7 [6-8]	7 [6-9]
Inscrits pédiatriques	51	59 [44-71]	78 [64-88]	85 [71-93]	87 [73-94]	NC	2,1	4 [1-12]	4 [1-12]	4 [1-12]	9 [2-22]	NC

*La date d'inscription active est :
 - soit la date d'inscription sur liste d'attente si le patient n'est pas en CIT le jour de son inscription sur liste d'attente
 - soit la date de levée de la première CIT si le patient est en CIT le jour de son inscription sur liste d'attente
 NC=Non calculable, IC=Intervalle de confiance, CIT=contre-indication temporaire
 Données extraites de CRISTAL le 05/03/2024

**Figure Péd PCP3. Taux d'incidence cumulée de greffe et de décès ou de sortie de liste d'attente de greffe pulmonaire pour aggravation des nouveaux inscrits selon la période d'inscription (1995-2023)
(Exclusion du temps passé en liste inactive et des malades sortis de liste ou décédés en attente avant d'avoir eu une inscription active)**

Incidence cumulée de greffe

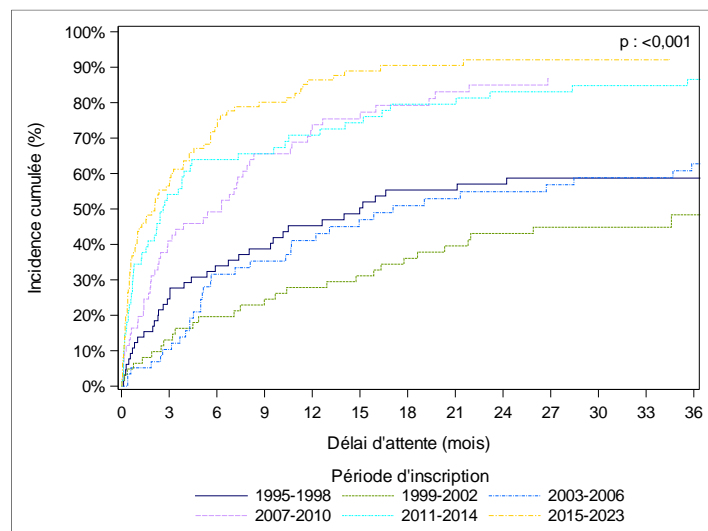

Incidence cumulée de décès

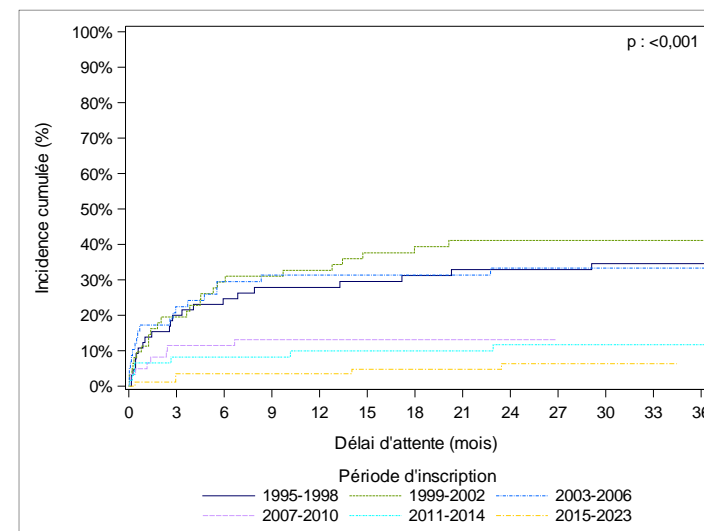

		Incidence cumulée de greffe avec prise en compte du risque concurrent de décès en attente ou sortie pour aggravation en % [IC à 95%]					Incidence cumulée de décès en attente ou sortie pour aggravation avec prise en compte du risque concurrent de greffe en % [IC à 95%]				
Période d'inscription	effectif	à 3 mois	à 6 mois	à 12 mois	à 24 mois	à 36 mois	à 3 mois	à 6 mois	à 12 mois	à 24 mois	à 36 mois
1995-1998	65	25 [15-36]	34 [23-46]	45 [33-57]	57 [44-68]	59 [45-70]	20 [11-31]	25 [15-36]	28 [17-39]	33 [22-45]	35 [23-46]
1999-2002	62	13 [6-23]	20 [11-30]	28 [17-40]	43 [30-55]	48 [35-61]	20 [11-30]	29 [18-41]	33 [21-45]	41 [29-53]	41 [29-53]
2003-2006	58	10 [4-20]	32 [20-44]	41 [28-54]	55 [40-67]	63 [48-74]	22 [13-34]	29 [18-42]	31 [20-44]	33 [21-46]	33 [21-46]
2007-2010	61	41 [29-53]	49 [36-61]	74 [60-83]	85 [72-92]	NC	11 [5-21]	11 [5-21]	13 [6-23]	13 [6-23]	NC
2011-2014	61	54 [41-66]	64 [50-75]	71 [57-81]	83 [70-91]	87 [74-93]	8 [3-17]	8 [3-17]	10 [4-19]	12 [5-22]	12 [5-22]
2015-2023	87	57 [45-66]	73 [62-81]	86 [77-92]	92 [83-97]	NC	4 [1-9]	4 [1-9]	4 [1-9]	6 [2-14]	NC

*La date d'inscription active est soit la date d'inscription sur liste d'attente si le patient n'est pas en CIT le jour de son inscription sur liste d'attente soit la date de levée de la première CIT si le patient est en CIT le jour de son inscription sur liste d'attente
NC=Non calculable, IC=Intervalle de confiance, CIT=contre-indication temporaire
Données extraites de CRISTAL le 05/03/2024

PRELEVEMENT EN VUE DE GREFFE

Tableau PedPCP6. Evolution du nombre de donneurs décédés et prélevés de greffons pulmonaires et cardiopulmonaires en France selon l'âge du donneur (depuis 1997)

Année de prélèvement	Enfant	Adulte
1997	19	73
1998	15	92
1999	16	76
2000	14	77
2001	12	91
2002	12	92
2003	11	82
2004	12	145
2005	12	183
2006	17	180
2007	27	188
2008	15	189
2009	8	241
2010	19	237
2011	23	289
2012	18	323
2013	22	293
2014	17	324
2015	14	337
2016	9	370
2017	18	360
2018	23	351
2019	13	360
2020	13	264
2021	16	293
2022	12	302
2023	14	276

Ce tableau comprend tous les greffons prélevés en France (y compris les non greffés)

Données extraites de CRISTAL le 05/03/2024

Tableau PedPCP7. Evolution du nombre de greffons cardio-pulmonaires et pulmonaires pédiatriques prélevés en France et greffés selon l'âge du donneur

Année de prélèvement	0 - 2 ans	3 - 5 ans	6 - 10 ans	11 - 17 ans
1993	0	0	3	15
1994	1	0	2	18
1995	1	0	4	14
1996	0	0	4	13
1997	1	1	1	16
1998	0	0	2	11
1999	0	2	1	14
2000	0	1	1	11
2001	0	0	0	12
2002	0	0	1	10
2003	0	0	2	10
2004	0	0	0	11
2005	0	1	2	9
2006	0	0	3	14
2007	1	0	3	24
2008	0	0	1	13
2009	0	0	0	7
2010	0	0	1	18
2011	0	0	4	19
2012	0	1	1	16
2013	0	1	2	18
2014	0	0	2	14
2015	0	0	0	14
2016	0	0	2	7
2017	0	0	0	18
2018	0	1	1	21
2019	1	0	0	12
2020	0	0	2	10
2021	1	0	1	14
2022	0	0	0	12
2023	0	0	1	12

Ce tableau comprend tous les greffons prélevés en France et greffés (y compris les greffons greffés à l'étranger).

Données extraites de CRISTAL le 05/03/2024

Tableau PedPCP8. Age des greffons pulmonaires et cardio-pulmonaires prélevés sur donneurs décédés et greffés en France en 2023 selon l'âge du receveur au moment de la greffe

Age du donneur	Age du receveur							Total
	0-2 ans	3-5 ans	6-10 ans	11-17 ans	18-29 ans	30-59 ans	60 ans et plus	
0-2 ans	0	0	0	0	0	0	0	0
3-5 ans	0	0	0	0	0	0	0	0
6-10 ans	0	0	0	0	0	1	0	1
11-17 ans	0	0	0	2	0	8	2	12
18-29 ans	0	0	0	0	10	18	11	39
30-59 ans	0	0	0	1	10	67	59	137
60 ans et plus	0	0	0	1	0	68	49	118
Total	0	0	0	4	20	162	121	307

Ce tableau comprend les greffons prélevés en France et greffés en France.

Données extraites de CRISTAL le 05/03/2024

Tableau PedPCP9a. Evolution des demandes de priorité cardio-pulmonaire chez les candidats pédiatriques (2018-2023)

Type de priorité	Année de demande de la priorité	Nombre de demandes	Nombre de malades	Nombre de demandes acceptées	Fréquence de demandes acceptées	Fréquence des dérogations en groupe compatible parmi les demandes acceptées
SU	2018	3	2	3	100,0	0,0

SU : Super Urgence

Données extraites de CRISTAL le 05/03/2024

Tableau PedPCP9b. Evolution des demandes de priorité pulmonaire chez les candidats pédiatriques (2018-2023)

Type de priorité	Année de demande de la priorité	Nombre de demandes	Nombre de malades	Nombre de demandes acceptées	Fréquence de demandes acceptées	Fréquence des dérogations en groupe compatible parmi les demandes acceptées
SU	2018	7	7	6	85,7	33,3
	2019	5	5	5	100,0	80,0
	2020	2	2	2	100,0	50,0
	2021	4	4	4	100,0	25,0
	2022	9	9	9	100,0	33,3
	2023	1	1	1	100,0	100,0
Urgence	2018	1	1	1	100,0	0,0

SU : Super Urgence

Données extraites de CRISTAL le 05/03/2024

Tableau PedPCP10. Devenir des candidats pédiatriques inscrits en liste pulmonaire un mois après la première demande de SU effectuée et acceptée en 2023

	Priorité active		Total	
	Oui		N	% colonne
	N	% ligne		
Devenir sur la liste d'attente 1 mois après la demande de SU				
Attente	1	100,0	1	100,0
Total	1	100,0	1	100,0

Données censurées au 05/03/2024

La durée de SU est de 8 jours renouvelable 1 fois sur demande. Elle est de durée illimitée pour les malades pédiatriques

Priorité active : le malade est toujours sous la priorité au moment de sa sortie de liste d'attente / Priorité inactive : la fin de la priorité est survenue avant la sortie de liste d'attente

Données extraites de CRISTAL le 05/03/2024

Tableau PedPCP11. Devenir des candidats selon la dernière priorité active par année de sortie de la liste d'attente de greffe pulmonaire (2018-2023)

Année de sortie de liste*	Devenir sur la liste d'attente	Total	SU active		Urgence		Sans priorité active	
			N	%	N	%	N	%
2018	Décès en liste d'attente	1	0	NA	0	NA	1	100,0
	Greffe	11	6	54,5	0	NA	5	45,5
2019	Greffe	10	5	50,0	0	NA	5	50,0
2020	Greffe	11	2	18,2	0	NA	9	81,8
2021	Greffe	4	3	75,0	0	NA	1	25,0
2022	Décès en liste d'attente	1	1	100,0	0	NA	0	NA
	Décision personnelle du malade	1	0	NA	0	NA	1	100,0
	Greffe	9	7	77,8	0	NA	2	22,2
2023	Décès en liste d'attente	2	2	100,0	0	NA	0	NA
	Greffe	4	2	50,0	0	NA	2	50,0

SU : Super Urgence

* La greffe est considérée comme une sortie de liste d'attente

NA= Non applicable

Données extraites de CRISTAL le 05/03/2024

ACTIVITE DE GREFFE

Tableau PedPCP12. Evolution de l'activité de greffe pulmonaire et cardio-pulmonaire des malades inscrits en attente avant l'âge de 18 ans selon l'âge au moment de la greffe

Année de greffe	Organe greffé			
	Coeur-Poumons		Poumon	
	Moins de 18 ans au moment de la greffe	18 ans et plus au moment de la greffe	Moins de 18 ans au moment de la greffe	18 ans et plus au moment de la greffe
1990	17	0	10	0
1991	12	0	5	0
1992	11	1	6	1
1993	6	1	8	1
1994	5	1	9	1
1995	1	0	14	0
1996	5	1	10	0
1997	4	0	8	1
1998	2	2	7	1
1999	4	0	6	2
2000	1	0	5	1
2001	5	0	9	3
2002	2	2	3	3
2003	2	0	3	2
2004	2	1	11	3
2005	1	1	10	4
2006	0	2	9	2
2007	2	0	12	1
2008	2	0	12	3
2009	0	0	8	4
2010	2	0	14	1
2011	2	0	10	0
2012	3	1	12	0
2013	1	0	12	0
2014	2	1	14	2
2015	2	0	12	1
2016	0	0	9	1
2017	1	0	12	0
2018	1	0	10	1
2019	0	0	9	1
2020	0	0	10	1
2021	1	0	4	0
2022	0	0	9	0
2023	0	0	4	0

Données extraites de CRISTAL le 05/03/2024

Tableau PedPCP13. Evolution du nombre de malades pédiatriques greffés d'une greffe pulmonaire ou cardio-pulmonaire selon l'indication

	2018				2019				2020				2021				2022				2023			
	Coeur-poumons		Poumon		Coeur-poumons		Poumon		Coeur-poumons		Poumon		Coeur-poumons		Poumon		Coeur-poumons		Poumon		Coeur-poumons		Poumon	
	N	%	N	%	N	%	N	%	N	%	N	%	N	%	N	%	N	%	N	%	N	%	N	%
Autre ou indéterminée	0	0,0	1	9,1	0	0	1	10,0	0	0	2	18,2	0	0,0	2	50,0	0	0	2	22,2	0	0	0	0,0
Cardiopathie congénitale	1	100,0	0	0,0	0	0	0	0,0	0	0	0	0,0	0	0,0	0	0,0	0	0	0	0,0	0	0	0	0,0
Fibrose pulmonaire	0	0,0	2	18,2	0	0	1	10,0	0	0	1	9,1	0	0,0	0	0,0	0	0	1	11,1	0	0	2	50,0
Hypertension pulmonaire primitive	0	0,0	2	18,2	0	0	2	20,0	0	0	1	9,1	1	100,0	1	25,0	0	0	4	44,4	0	0	2	50,0
Mucoviscidose	0	0,0	6	54,5	0	0	6	60,0	0	0	6	54,5	0	0,0	1	25,0	0	0	2	22,2	0	0	0	0,0
Retransplantation-Echec de greffe	0	0,0	0	0,0	0	0	0	0,0	0	0	1	9,1	0	0,0	0	0,0	0	0	0	0,0	0	0	0	0,0
Total	1	100,0	11	100,0	0	0	10	100,0	0	0	11	100,0	1	100,0	4	100,0	0	0	9	100,0	0	0	4	100,0

Données extraites de CRISTAL le 05/03/2024

Tableau PedPCP14. Nombre de greffes cardio-pulmonaires et pulmonaires effectuées en 2023 par équipe chez des malades âgés de moins de 18 ans au moment de l'inscription

Equipe de greffe	Nombre de greffes		Receveur âgés de moins de 18 ans au moment de la greffe	
	Coeur-poumons	Poumon	Monopulmonaire	Bipulmonaire
Bordeaux (A+P)	0	1	0	1
Necker enfants Malades (APHP) (P)	0	3	0	3
Total	0	4	0	4

Aucun des receveurs âgés de moins de 18 ans au moment de l'inscription n'était âgé de 18 ans et plus au moment de la greffe
Données extraites de CRISTAL le 05/03/2024

Tableau PedPCP15. Evolution du nombre de greffes cardio-pulmonaires et pulmonaires par équipe chez des malades inscrits avant l'âge de 18 ans

Equipe de greffe	2018	2019	2020	2021	2022	2023
Bordeaux (A+P)	1	0	1	0	1	1
Le Plessis-Robinson Marie-Lannelongue (A+P)	3	2	3	1	3	0
Lyon (A+P)	1	1	2	2	2	0
Marseille Hôpital Nord (APHM)(A)	1	0	0	0	0	0
Marseille Timone enfants (APM) (P)	2	2	1	1	1	0
Nantes (A+P)	0	1	0	0	0	0
Necker enfants Malades (APHP) (P)	0	0	3	1	2	3
Paris Bichat (AP-HP) (A)	0	0	1	0	0	0
Paris Georges Pompidou (AP-HP)	4	0	0	0	0	0
Suresnes Foch (A)	0	3	0	0	0	0
Toulouse (A)	0	1	0	0	0	0
France	12	10	11	5	9	4

Données extraites de CRISTAL le 05/03/2024

SURVIE POST GREFFE

Tableau PedPCP16a. Estimation du nombre de malades porteurs d'un greffon cardio-pulmonaire fonctionnel, de moins de 18 ans au 31 décembre 2023, par équipe de suivi

Equipe de suivi	Nombre de malades n'ayant pas fait l'objet d'une déclaration de décès ou d'arrêt de fonction du greffon	Nombre malades suivis (dernières nouvelles<=18 mois)	Nombre estimé de malades vivants avec greffon fonctionnel au 31/12/2023
Lyon I (HCL) *	1	1	1
Marseille Timone enfants (APM) (P)	2	2	2
Total	3	3	3

* : Equipe de suivi sans autorisation d'activité de greffe cardio-pulmonaire
Restriction aux malades de moins de 18 ans au 31/12/2023
Données extraites de CRISTAL le 05/03/2024

Tableau PedPCP16b. Estimation du nombre de malades porteurs d'un greffon pulmonaire fonctionnel au 31 décembre 2023, par équipe de suivi

Equipe de suivi	Nombre de malades n'ayant pas fait l'objet d'une déclaration de décès ou d'arrêt de fonction du greffon	Nombre malades suivis (dernières nouvelles<=18 mois)	Nombre estimé de malades vivants avec greffon fonctionnel au 31/12/2023
Bordeaux (A+P)	3	3	3
Le Plessis-Robinson Marie-Lannelongue (A+P)	4	4	4
Lyon (A+P)	2	2	2
Marseille Timone enfants (APM) (P)	2	2	2
Necker enfants Malades (APHP) (P)	7	7	7
Paris Georges Pompidou (AP-HP) *	0	0	0
Total	18	18	18

* : Equipe de suivi sans autorisation d'activité de greffe pulmonaire
Restriction aux malades de moins de 18 ans au 31/12/2023
Données extraites de CRISTAL le 05/03/2024

Figure PedPCP4. Courbes de survie du receveur pédiatrique après greffe cardio-pulmonaire selon la période de greffe (1987-juin 2022)

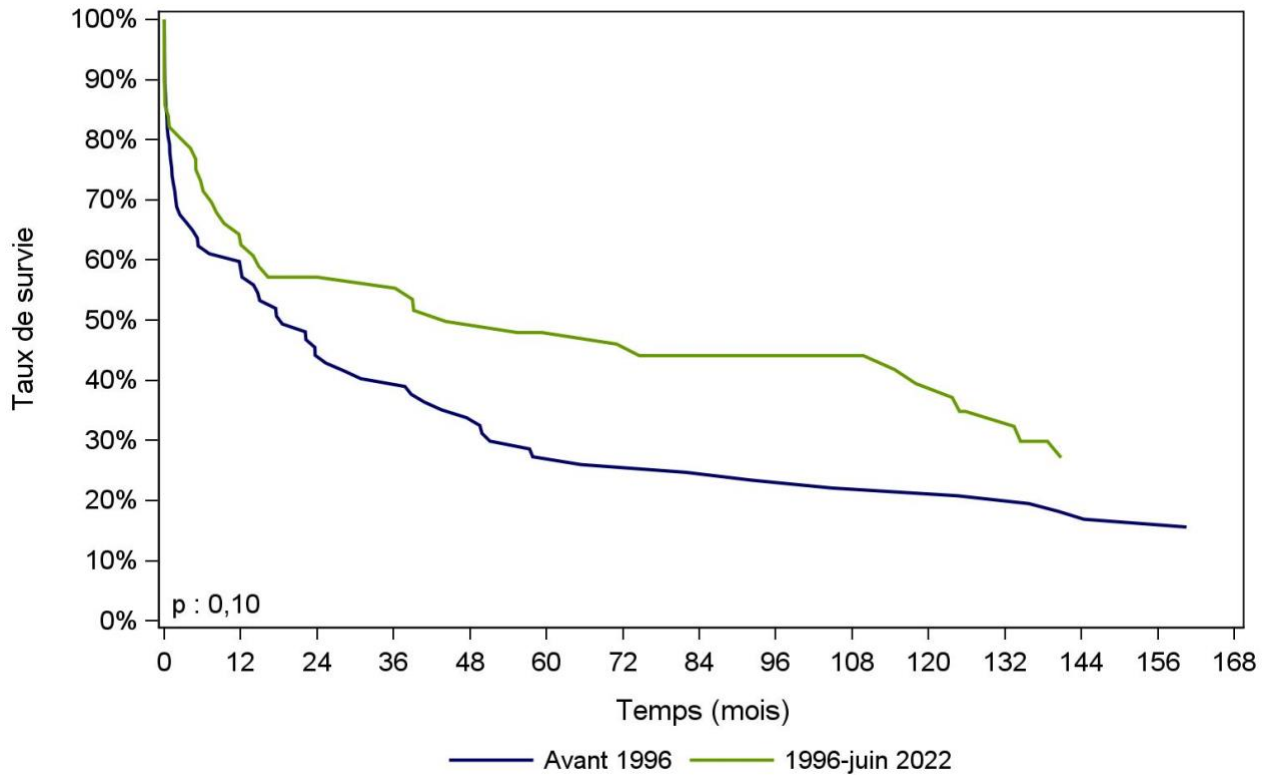

Période de greffe	N	Survie à 1 mois	Survie à 1 an	Survie à 5 ans	Survie à 10 ans	Survie à 15 ans	Médiane de survie (mois)
Avant 1996	77	77,9% [66,9% - 85,7%]	59,7% [47,9% - 69,7%]	27,3% [17,9% - 37,5%]	22,1% [13,6% - 31,8%]	NO	18,6 [7,1 - 37,8]
nombre de sujets à risque*		60	46	21	17	11	
1996-juin 2022	56	82,1% [69,4% - 90,0%]	64,3% [50,3% - 75,3%]	47,9% [34,4% - 60,3%]	39,5% [26,3% - 52,3%]	NO	44,2 [12,1 - 124,9]
nombre de sujets à risque*		46	36	25	17	7	

[] : Intervalle de confiance

NO : non observable

* : Nombre de malades restant à observer pour chaque temps et pour lesquels aucun évènement n'est survenu

Données extraites de CRISTAL le 05/03/2024

Figure PedPCP5. Courbes de survie du receveur pédiatrique après greffe pulmonaire selon la période de greffe (1988-juin 2022)

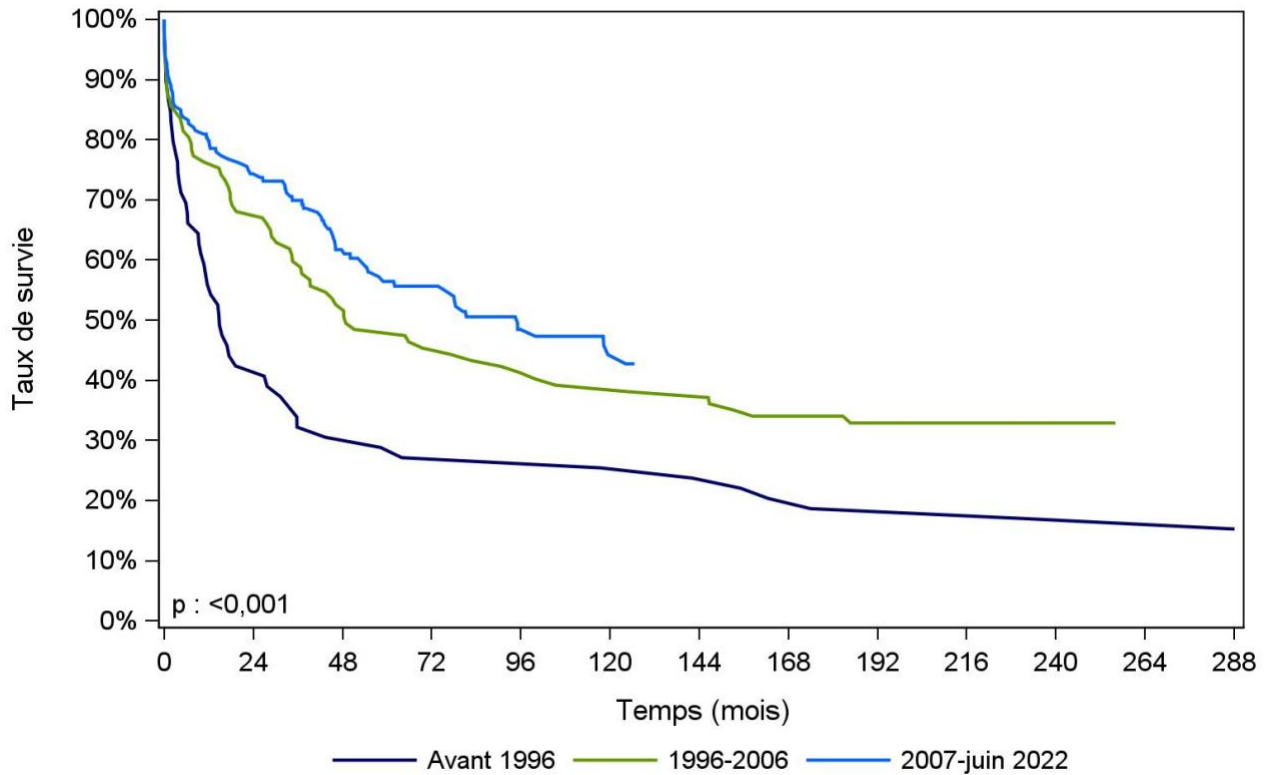

Période de greffe	N	Survie à 1 mois	Survie à 1 an	Survie à 5 ans	Survie à 10 ans	Survie à 15 ans	Médiane de survie (mois)
Avant 1996	59	88,1% [76,7% - 94,2%]	55,9% [42,4% - 67,5%]	28,8% [18,0% - 40,6%]	25,4% [15,2% - 37,0%]	18,6% [10,0% - 29,4%]	14,9 [9,3 - 31,2]
nombre de sujets à risque*		52	33	17	15	11	
1996-2006	97	87,6% [79,2% - 92,8%]	76,3% [66,5% - 83,6%]	48,5% [38,2% - 57,9%]	39,2% [29,5% - 48,7%]	34,0% [24,8% - 43,4%]	48,9 [34,6 - 99,9]
nombre de sujets à risque*		85	74	47	38	31	
2007-juin 2022	173	90,8% [85,3% - 94,2%]	79,7% [72,9% - 85,0%]	56,4% [48,2% - 63,8%]	44,3% [35,3% - 52,9%]	NO	95,1 [54,9 - 151,0]
nombre de sujets à risque*		157	135	72	29	7	

[] : Intervalle de confiance

NO : non observable

* : Nombre de malades restant à observer pour chaque temps et pour lesquels aucun évènement n'est survenu

Données extraites de CRISTAL le 05/03/2024